August 26, 19

& Doings

Buddhists To ... Church In Sept.

...L. — The Buddhists ... celebrating ... September 23rd ... the Temple ... program has been ... which a concert ... to complete ... to express ... appreciation to ... which has helped ... to realize the ... of our objectives ... Service will ... Saturday, September ... P.M. at 5250 S. ... Bishop Hanayama ... the Buddhist ... North America, of ... evening of the ... 7:30 P.M., a Celebration will be held at ... Esplanade Ave. ... Many local ... participate to create ... musical program ... three act comedy ... presented. An invitation ... extended to all.

September 24th ... interesting lecture ... by Dr. Hanayama ... author of the novel, "Heiwa no ... very of Peace" ... also noted for ... with the war ... at the finish of ... the general public ... invited to come ... world famous ... details regarding ... weekend will ...

...m In Mont.

Japanese Canadians ... area can see ... "Robo-no-Ishi" (... Pebble) at the ... 84 St. Ca... Friday, Sept. ... film to be shown ... of the Montreal ... Consulate General ... screened at the ... festival and is the ... the 1960 San ...

... Date

Toronto Japanese ... Women's Bazaar ... from October ... September 30th ...

...ION

...n would like ... in the ad for ... Language ... Wed. Aug. ... reads as follows ... 7 years and ... 2 at Regent ... from 10 a.m. ... 10 a.m. to

THE NEW CANADIAN

An Independent Organ for Canadians of Japanese Origin

Vol. XXV.—No. 66 WEDNESDAY, AUGUST 30, 1961 TORONTO, ONTARIO

National J.C.C.A. Conference This Week-End

By **KEI TSUMURA**
N.C. Correspondent

TORONTO.—All is in readiness for the big 6th National JCCA Conference to be held in Toronto at the Park Plaza Hotel this weekend (Sept. 2 and 3). Representatives and Observers from across Canada are arriving this week for this meet which NJCCA President Edward Ide has called "the most important one held since the formation of the NJCCA back in 1947."

The overhaul theme of this Conference is the revitalization of the JCCA movement during the crucial stages it is in now; and many discussions on the various methods of giving full moral and financial support necessary to the organization, in order to function smoothly, are expected.

In stressing the importance of this Conference, President Edward Ide has said, "the maintenance of a National body is absolutely vital. A case in point is Immigration. The Federal government—as has been proven through the actions of people Deputy Minister of Immigration, Dr. George Davidson—has come to have great respect for the National JCCA and its work. It is not right for Canadians of Japanese descent to be concerned only about their own communities. A broader outlook is necessary for there are a great many things which crop up, and will continue to, that concerns the Japanese Canadian as a whole, like the afore mentioned Immigration problems."

"There are other things too. Like the job of all Japanese Canadians to play their part in being Canadian citizens, and as Ambassador Hagiwara stated in his farewell speech recently, 'the Japanese Canadian task of promoting friendship and goodwill between Canada and Japan.'

". . . but what I think is the crux for the necessity of having a strong National JCCA is the old adage, strength in numbers and in unity. This is 'our' voice, and a strong voice it is. Things such as the unfair and unwarranted Japanese Canadian evacuation must not ever happen again to us or any other minority group. Our strong and united voice will see to that."

AGENDA

The agenda—subject to approval by the Steering Committee—is as follows:

For **SATURDAY, Sept. 2, 1961**

10:00-10:30 a.m. (I) STEERING COMMITTEE REPORT.

10:30-11:15 a.m. (II) KEY NOTE ADDRESS BY THE NATIONAL PRESIDENT, EDWARD IDE. (a) Welcome speech. (b) A resumé in perspective on the history of the National organization. Some outstanding decisions, moments, and actions in the past four years of the working organization. A projection of the possible future development of the National organization.

11:15-12:15 p.m. (III) NATIONAL REPORT. (a) The state and morale of the National organization at the beginning of the term of office in 1957. (b) The major decisions which influence the work and the morale of the Executive Committee. (c) A review of the failures of the National organization. (e) The problems of maintaining a representative national organization under the existing system of operation. (f) The recommendations of the National Executive Committee on the reorganization of the National JCCA. (g) The recommendations of the National Executive Committee on the responsibilities of the National organization.

12:15-1:45: LUNCH.

1:45-2:45 (IV) PROVINCIAL REPORTS. Submission to the conference of printed reports by the delegates or observers on their respective organizations covering the following: (a) Review of the organization since the last National JCCA Conference in 1958 (b) The present state of their Provincial organization or other existing body. (c) The present activities of their respective organizations. (d) The future plans of their respective organizations.

2:45-3:45 p.m. (V) DISCUSSIONS ON NATIONAL AND PROVINCIAL REPORTS.

3:45-4:00 p.m. BREAK.

4:00-6:00 p.m. (VI) ORGANIZATION STRUCTURE CONSTITUTION.

For **SUNDAY, Sept. 3, 1961**

10:30-12:15 p.m. (VII) BUDGET AND FINANCE.

12:15-1:45 p.m. LUNCH.

1:45-6:00 p.m. (VIII) FUTURE PROJECTS

NEW BUSINESS

UNFINISHED BUSINESS

RESOLUTIONS.

CENTRE SUPPORT

A representative for the Japanese Canadian Centre is expected to speak at the Conference in an appeal for nation-wide support. The whole conference will be taken down by tape recorder and shorthand.

ENTERTAINMENT

Entertainment for the visiting delegates will be tied up with the Toronto JCCA Chapter's big Labor Day-Holiday-Weekend social which annually includes dances and softball, tennis etc. tournaments with many visiting American Japanese Nisei.

Paramount Gift Shop of 734 Danforth Avenue will present each of the delegates with an inscribed pen "1961 NATIONAL JCCA CONFERENCE" as a momento.

All JCCA members across Canada are welcome to attend this most important National meet.

Photo By Jimmie Kakutani

THE WINNAH! Pert Margaret Iwasaki of the Canadian Dolphin Club of Vancouver, B.C., shown in a Olympic parade women's team dress she wore in Rome, Italy, holds her latest award, the Beatrice Pines Trophy. It was presented at the Canadian Swimming and Diving Championships held at Dorval, P.Q. and accepted, in her absence, by Mr. Don Miller, assistant coach of her club.

Japan Chooses New Ambassador To Canada

TOKYO.—Mr. Nobuhiko Ushiba, career diplomat and expert on trade and commerce, will be appointed as Ambassador to Canada in September, reported N.C. Tokyo correspondent K. Tsuyuki this week. Mr. Ushiba succeeds Mr. Toru Hagiwara who has been transferred to France. An agreement has been sent to Ottawa and official announcement of his appointment will be made in the middle of September, according to Tsuyuki.

Mr. Ushida who is 52 years old, entered Gaimusho (the Foreign Dept.) after graduating from Tokyo University in 1932. He was sent to Germany and England as secretary before being appointed as Trade Bureau Chief of Gaimusho in 1954. Mr. Ushiba is an elder brother of Mrs. Endo, wife of the former Japanese Consul in Toronto.

• • •

Ottawa Accepts Hagiwara's Successor

OTTAWA.—On Aug. 25, the Canadian Government gave agreement to the selection of Mr. Nobuhiko Ushiba as the successor to Ambassador Toru Hagiwara, who has been transfered to France. The new ambassador is expected to arrive in Ottawa by the end of September or early in October. In the meantime, Mr. Takashi Suzuki, councellor, has taken over the duties as a interim acting Ambassador.

• • •

Holiday Mag Devotes Issue To Japan

TORONTO.—The entire October issue of Holiday magazine will be devoted to Japan.

Contributors of articles for this special issue will be men and women of several nationalities and many major talents—"all expert on some facet of the jewel that is Japan," they said.

The aim of the editors in compiling this issue was "to cut through the hardened cliches to show a beguilding nation, uncertainly attached to its past, frantically but promising groping toward its future," they added.

"Japan through Western eyes, Japan through Japanese eyes, such is Holiday's October offering. That is not the last word on this perplexing country. It is one magazine's portrait, one window opened on an ancient place the West did not really know until Commodore Perry steamed into Tokyo bay in 1853."

This issue of Holiday will go on sale Sept. 19.

World of Suzie Wong Big Hit in Hong Kong

HONG KONG.—(UPI)— "The World of Suzie Wong," a movie from the best-selling novel about a Hong Kong prostitute, has won a vote of confidence here.

Said the Hong Kong Tiger Standard newspaper:

"Well for goodness sake—but Suzie's tops."

The conservative South China Morning Post said:

"Hong Kong cannot fail to like this movie."

Nancy Kwan, the girl who portrayed Suzie in the film, is a Hong Kong girl. She played opposite William Holden.

"HOLY MACKEREL"

TOKYO.—Two Japanese fishing boats were seized by a Soviet patrol boat ... mackerel off the ... coast of Hokkaido ... the Maritime Safety ... reported.

... fishing boats ... missing, since last ... presumed to have been ... and taken away by the ... patrol.

Contemporary
Japan

Scholarship Program

TOKYO.—A Tokyo newspaper columnist said Japan's scholarship program for Asian students presently "is creating more ill will for Japan than good will."

The columnist, who writes under the pseudonym of John Roe in the English language Yomiuri Newspaper, was in reference to complaints by Asian students of their living conditions ... ties provided ... Tokyo and other areas.

"My own suggestion would be that the Japanese government should either cease to attempt to award ... scholarship programs ... fund should be set aside to finance (on a generous basis) scholarships for brilliant foreign students to study in Japan."

He referred to the complaints during the Second World War. He of Japan treatment of prisoners said the prisoners usually got as much to eat as Japanese soldiers but he said this was not enough for many other races. By way of comparison, he said the same situation exists with the students. He said they had as much or more than a typical Japanese college student.

"The Japanese university student," he said, "is generally an ... in a ... country."

The columnist wrote that "the Japanese government wants to do the right thing—it invites Asian students to study here by the hundreds. But the gratitude it receives is not overwhelming. The ... of course, is obvious. The living allowance of scholarship students must be enough to sustain life but not so much that Japanese students (whose parents pay for the scholarships) become jealous."

Japan unquestionably has the highest living standard in Asia, speaking in general terms, the columnist wrote, but it is in some respects a poor country.

"Any Thai or Indonesian, for example, eats better than even a wealthy Japanese ... such delicacies as bananas, pineapples and poultry are as cheap as a string of soba (Japanese noodles). The Japanese university students can exist on 100 yen (about 28 cents) per day because he does not expect delicacies or nutrition; the Asian student can't."

Sansei Youth Chosen Mr. McGregor Park

A Japanese Canadian youth, Roger ..., along with Jeanne Lynn ..., Mr. and Miss McGregor ... at Mc-Gregor Park's annual fun fair. All proceeds of the fair go to the Red Cross.

日本観光は日航のジェット機で!

ゆかたがけで夏祭りの太鼓を聞く……いま、日本は観光の好シーズンです。日航機でお気軽にお出かけください。最高のジェット日航のDC—8Cが日米間を毎日往復、ご案内役をつとめております。日本芸術の粋でデザインされた機内で、ホステスの行きとどいたサービスをうけながら快適なご旅行をどうぞ

日航のDC—8Cは…
サンフランシスコ ホノルル経由 東京（毎週4往復）
ロサンゼルス ホノルル経由 東京（毎週3往復）
なお日本からヨーロッパへ北極経由で、コペンハーゲン、ロンドン、パリへ毎週2往復しております。

■9月から世界最高のスピードを誇るコンベア880ジェット機が東南アジア線に就航します。

2050 West 18th Ave, Vancouver 9, B.C.
REgent 3-2345

85 Lawton Blvd., Toronto 7, Ont.
HUdson 5-6142

日本航空
JAPAN AIR LINES

Calgary and Edmonton, Alberta,
ZEnith 6800

Montreal, P.Q.
ZEnith 1-3440

花
HO. 6-2041
HO. 6-7962

ハナ一切の御用命は
親切・勉強の
シャロン花屋
（ミーノー来店歓迎）

942 Pape Ave.

御愛用に預つておりますヤマサ醤油輸入は此度右の通りの如く輸出用に特製されました。

日本品各種直輸入
マギル貿易商會
日本人部 尾崎直孝

すぐれた色・味・香の
ヤマサ醤油を
御愛用下さい

MAGILL EXPORT IMPORT LTD.
P.O. Box 2000
(2000 Grandview Hwy.)
Vancouver 3, B.C.
HE. 4-2522

Continental Family Co-op.
460 Dundas St. W., Toronto
EM. 6-5589 — EM. 6-5711

毎日配達サービス
従前まで毎月曜は休ませて頂きましたが、これからは毎日配達をいたしますから、どうぞ御利用下さい。

肉、魚、和洋食料品一切

大陸家庭消費組合
トロント市西ダンダス街四六〇
電話 イーエム六—五五八九
イーエム六—五七一一

ビーシー産
キャン『イワシ』

トロント市チエスナッツ街八五
イーオン・トレーディング
YEE ON TRADING CO. Phone EM. 4-5979
85 Chestnut Street, Toronto, Ont.

寒い朝

石坂洋次郎

32

桶川さんが臺所にいて、シュークリームと紅茶を出してくれた。

『ママの容態、お醫者さんなんて云つてましたア』

『べつに……。大したこともないんでしょう。それよりも、藤林先生たら、ママさんを診察してる間に、なにかで笑つたら、上あごの總入齒がポトリと落ちてきて、ちょうど脈をみてもらうために伸ばしていた、ママさんの腕にあたつたんですよ』

『いやあねえ。それでどうした――ア』

『藤林先生は平氣で、總入齒をズボンでこすつて、またお口の中に入れましたよ。……ママさんは横を向いて、いやあなお顔をなさつていましたつけ。ホホホ……』

『そうよ、誰だつていやだわねえ。……藤林先生、お年をとりすぎているのよ。もう息子さんが立派に跡を繼いでいるんだから、御引退なさるといいのに。……特別なお患者の方が氣分的にもいいと思うけどな……』

『ほんとですわ』

『私、あとで、重夫さんとこに電話してみるわ。お父樣が來て下さるかどうか……』

『そうなさいませ。見るからに頼もしげな先生でござ

いましたつけね……』

『そう。あの先生たら、お世辭のつもりで皮肉を言うわ……』

とみ子はシュークリームを食べ終ると、お皿にくついたクリームを、舌先でペロペロなめた。

『とみ子さん。そのお行儀はいけません。犬を飼いだしたら、犬のお行儀がうつたようでございますね』

『そうらしいわ。……桶川さん。ママの學校の景氣はどうなんですか?』

『堅實にいつてますわ。技術の點で、すつかり信用をはくして、今年など六倍近い入學願書が來ていますわ。ですから、やろうと思えばいくらでも學校を大きくできるんですが、ママさんは學生の數をふやすとどうしても内容的に質が低下していくし、いまのままでやつていこうというお考えなんです。人數が殖えれば、經營はずうと樂になるんですけど……』

『そう。……桶川さん、仕える人の立場で、うちのママさん、恐い――?』

『そうですね。べつに大きな聲もお出しになりませんけど、なんとなく、ママさんの目の屆くところでは、いい加減なことはできませんですね……』

サンフランシスコ、ロスアンゼルス並びにハワイ經由

秋の訪日觀光團募集

今春は大遠忌參拜團で御多數の方が御訪日に際し弊社を御利用下さいまして有難く厚く御禮申上ます。今秋は快速ジェット機で桑港、ロスアンゼルス經由ハワイへ飛び、常夏の國ハワイを二日間觀光、ハワイよりは日航のジェット機で東京へ向かい内地十一日間の觀光をして頂く事に致しました特に漁業諸氏のために漁業方面の視察も日程に組んで居ります。一石四鳥の二度とない絶好のチャンスです。御友人おそろいで是非御參加下さいますよう御案内申し上げます。

□出發期日 十一月十二日午前九時十分晩香坡空港出發
□サンフランシスコ 一泊觀光
□ロスアンゼルス 二泊(市内並にディズニーランド觀光)
□ハワイ 二泊觀光
□内地 十一日間觀光
□内地滯在期間 自由(いつでも御希望の時に飛行機かP&Oラインの船で歸つて頂けます)
□關費 往復飛行運賃…七百八十三弗(歸りP&Oラインの船の場合は七十弗安くなります) 桑港、羅府、ハワイの觀光費…百五弗 内地十一日間の觀光費…百八十七弗
□漁者並びに二世諸氏の御參加大歡迎。

申込所 晩香坡市 岩田旅行案内社 191 East Hastings Street, Vancouver 4, B.C.
トロント 岩田旅行案内社トロント支社 113 McCaul St., Toronto 2-B, Ont.
――明細書は御申込み次第御送り申上げます――

九月一日から公演!
トロント最大の ガール・ショウ Burlesque
及び『ポートレート・オヴ・ア・モブスター』=殺人犯罪映畫。日曜をふくみ連日次の通り公演。ショウタイム=午后一時半、四時半、七時半、十時半
●九月一日午后一時開幕に際し百人まで無料入場。日曜は無料ホットドック提供。
ビクトリー映画館 スパダイナ街とダンダス街角 電話=イーエム八―五〇〇六

A. MASUHARA
BLOCK BROS. REALTY LTD., 4155 Fraser St., Vancouver 10, B.C.
Tel. TRinity 6-2111 — Res. TRinity 9-1760
土地家屋賣買業
晩市及び近郊でのハウス、アパート、ビジネス等、その他すべての賣買の御相談には「親切本位」をモットーとしている増原へ是非とも御用命下さい。
日系人部代理 増原章康
電話=ターアール 六―二一一一
(自宅) ターアール 九―一七〇〇

▼新着御案内▲
●腎臓炎・尿道炎に西瓜糖(中山式快癒器)
●胃腸藥――△レロン △ホーリン △健胃固腸丸 △中山胃腸藥
●体力増強剤――△養命酒 △マムシゲン △パンピタン △スッポン血液錠 △生ニンニクの球 △ケンポ
●神經痛――△家庭湯 △別府温泉 △湯の花 △ノボピン △アンピロ錠 △イルカピリン錠
●風邪・咳・喘息――△アスゲン錠 △メトナ錠 △エフェドリン錠 △龍角散
●虫藥――△サントニン錠 △セメンエン
●皮膚病――△アンキロ丸 △カユミン △キンカン △タムシ液
■ミス・ジュジュ■マダム・ジュジュ■資生堂パールクリーム■加美の素■化粧品各種■和洋雜貨食料品■レコード■日本雑誌――直輸入
直輸入小賣商 みかど商會
263 East Hastings St., Vancouver 4, B.C. MIKADO ENTERPRISES LTD.

○保險業
自動車、住宅、商店、漁船、傷病等各種保險サービスに應じます
上高原敬夫

○土地家屋賣買
充分經驗ある本社に是非御用命下さい
ロング・カミ リール・エステイト
晩市東ペンダー街一七九
電話エムユー二―四六四一
(自宅)アルパイン五―二三〇二及五―一七四三

屋根修繕一切
住宅のルーフィング、レングルやり替え、トユやり替え、トタン仕事の御用命に應じます。オ州内、どこでもサービスに應じますからご通知下さい。
(カナダ屋根業協會々員)
經營 西島俊雄
All-Way Roofing Service. Bus. Phone OX. 9-6947 PL. 9-5095, HI. 7-1180

セブンスデー アドベンチスト教會
カレッジ街五三二 電話ピーエー一五―〇六二六
◇九月二日(土) 午后一時 安息日禮拜說教 "住きて再び罪を犯すな" 麻生牧師
◇聖書研究會、同夜七時半 審會社會室に於て "七つの教會"――その六
◇九月三日(日) 午前八時 "歡びのおとづれ" 放送 CHWO (1250 Kilocycles) P.O. Box 190, Toronto, Ont. "立て!床を取りて歩め"

トロント天理教祭日
毎月次の通り何れも午後二時から催します。一般の方の來會を歓迎致します。
△第一日曜日カナダ教會 教師 大倉トミ 82 Northcote Avenue
△第二日曜日トロント教會 教師 神出忠雄 26 Shudell Avenue
▲第三日曜日オ州布教所 教師 中本ハナ 787 Bannon Avenue

日系人歡迎
おいしい支那料理をもつて結婚披露宴等には特別の便宜をはかります。
晩市 竹林園 BAMBOO TERRACE 155 East Pender St. Vancouver, B.C. Phone MU. 5-1936

新世界旅館
特に日系人の御便宜を計りますから何卒御投宿下さい(クインとチャーチ街角)
NEW WORLD HOTEL 167-A Queen St. Toronto Phone EM. 3-6607

〜魚〜 日本人向魚一切 御値段で小賣
△ハリバット・ペレー一斤二〇仙 △サモン・チップ一斤二〇仙 △エビ一斤八〇仙 ▲タコ一斤五〇仙 △イカ一斤五〇仙 △小イカ一斤三〇仙 △日本產ホタテ一斤四五仙
トロント市カレッジ街五八五 グルプスティン魚店 GRUPSTEIN'S FISH MARKET 685 College Street, Toronto, Ont. Phone LE. 6-9980

新しい
○ピーレー產ノリ 一枚 二十五仙
○日本種物各種 一袋 十仙
キノ魚肉店(木下) KINO'S MARKET Box 57, Slocan City, B.C.

Y. UCHIDA & CO.
615 West Pender Street VANCOUVER 2, B.C.
▲日本行切符發賣代理 日本郵船、大阪商船、プレジデント・ライン、ピー・オー・オリエント・ライン
▲呼寄手續
▲保險一切 自動車、火災、[illegible]
内田商會
電話 晩市 西ペンダー街 エム・ユー 四―二七[illegible]
自宅 アルパイン 五―[illegible]

辯護士 [illegible]
事務所 トロント市 [illegible]
電話イーエム八―[illegible] 自宅オエクスー[illegible]
▲一切の法律事務にお[illegible]ますから御相談下さい。

志風治療所
[illegible]
は當所の治療を試して下さい。
志風[illegible] 2[illegible] Dunlevy Ave. Vancouver, B.C. Phone MU. [illegible]

NIKKA-NET HIRATA-MADE
一九六二年度のギルネットはよく獲れると定評の日加ネット―平田メイドを是非本店へ
Nikka Mantyo Corkline, Leadline Nikka Floats and Baits
日加貿易社
227 Dunlevy Ave., Vancouver 4, B.C. Phone [illegible]

訪日者の別送荷物

＝横濱で厳重檢査を予想＝

【ハワイ・タイムス紙より】最近、横濱税關で別送荷物の"不正事件"が發覺したため、訪日者の別送荷物が税關をパスするまで二週間以上もかかるようになったと通知があった。この不正事件というのは海外の第三國人(日系を含む)が、訪日の際、別送荷物を多數送り日本のエキスプレス(運送會社)と結托して、倉庫から税關へ向かう途中、荷物をすり替えていたことと、もう一つは訪日者間で名儀を貸していた事實が發覺したのである。

△それで横濱税關は、訪日者の別送荷物を厳重に檢査することになり、個々の荷物を全部シールし、運送も税關吏の立ち合いでないと行なわせないようになったその爲、何の不正行爲もない訪日者の別送荷物も、税關をパスするのに二週間以上かかるようになったと傳えられる。それで今秋の訪日者は横濱についても別送荷物を受け取るのに二週間も待たねばならぬという困難に直面するわけである。僅かな不心得者のため他の全体の善良な訪日者が迷惑することになった。

生田二世開教使

晩市の二世佛教會、生田ススム氏が九月トロントを訪問、十日(日)午前十一時英語、午後二時半日中說教を行なうが、九日(土)同教會で同師歓迎會が催される。會費一弗。

日系大學生へ 百弗奬學金出す

日系カナダ人でビーシー州内に住んでいる者という條件付きによる『ビーシー百年記念奬學金』が今年からはじめてビーシー大學入學者に授與されることになった。日系學生でこの奬學金を希望する向きは同大學のワルター・ゲージ教授に連絡すること。

各地對抗 軟球試合

＝ト市で今週末

ト市協の年中行事の一つである『ソフトボール對抗試合』は九月二日と三日の兩日フェアバンクス記念公園(ダフアリン街とエグリントン街角)で行なわれ、六チームが戰かうが、米國のデトロイトとシカゴからも遠征してくる。試合時間は次の通り。

△九月二日午前九時半から六時十五分まで。△三日午後一時十五分から六時まで。

カナダ首相夫妻招く

＝ト市エスニック團体が合同で

ディフェンベーカー首相夫妻を一度正式に招きたいと念願していたトロントのエスニック・グループ代表者會はこのほどアーサー・マローニー代議士(ト市パークデール出身)のアッセンにより、來る十月二十一日、首相夫妻をマセー・ホールに招待して大歓迎會を催すことになった。首相夫妻も『かかる名譽を私たちが時にうけることは欣快この上ないこと』として喜んで出席を約束した。この準備のためエスニック・グループ(二十以上)代表は今後會合を持って具体的なプランをねることにしている。

新大使はどんな人か

低姿勢で如才ない外交官

△オタワ駐在の日本大使に決定している牛場信彦氏はどんな人か。露木本社東京支社長が『日本とカナダおよび日米間の諸問題をオタワから見守る地位から見ても牛場氏の駐加大使新任は文字通り適材適所』といっている通り、日加間のメーン・プロブレム(主要問題)である通商のエキスパートである。

△牛場氏は遠藤領事が在任中、公邸を訪れて日系代表と交歓したことがあるが、そのときの態度は低姿勢で『妹夫妻がいつもお世話になって……』と、なかなか如才ないところを示していた。遠藤夫人をみればわかるように、背が高く、しかもガッチリした体格の持ち主である。

必聴!!

今週の日曜放送

"起て! 床を取りて歩め"　麻生牧師

なぜ人は苦しむか?

苦しみにこうして勝つ!

九月三日午前八時

CHWO-1250 KCS

紫煙

キャンピング (六)

ケンゾー

△カナダ最南端に位置する國立公園ポイント・ピリー。ここは古戰場でもある。『サン・パーラー地域』と誇るリーミングトンは農產物の集散地で、ハインズ罐詰會社建物がどかんと構えてあり、カナダ最大のトマトが出來ている。といってもこれは本物ではない。

◇この町の中心地につくられたばかりの『インフォーメーション・ブース』が真赤なトマトに形づくられているのがそれだ。高さ十四フイート、幅二十フイートというでっかいもの。このブースの前を通って左折、ポイント・ピリーへ一直線。ピリー公園の尖端を洗うエリー湖ではシープヘッドと呼ぶ、ちょうどタイのような魚を黒白人が釣っていた

△メノーをつけて遠くに投り込み、竿を砂中に立て、その先につけた鈴が鳴れば糸をたぐりあげるというレイジーな釣り方で、セントクレア湖やセント・クレア河畔でも、こんな釣りをさかんにみかけた。ウインザー市について日系二家族に電話してみたが、川崎氏宅は不在、山下氏宅では坊っちゃんが受話器で『誰もいない』ことを告げたので傳言を殘し、米加國境橋アンバッダーを通ってデトロイトに向かった。

△ここではまず『モーターシティ』というからにはとフォード會社の有名な圓形建物『ロタンダ』につき、そこから無料サービスのバスで同會社の大工場を案内人付きで見學した。

モ市で日本映画

モ市總領事館では日本映画『路傍の石』をコメディー・カナデアン劇場で來る八日(金)午後八時から上映する在住日系人一般の來觀を歓迎。映画館は西セント・カサリン街八四。

●去る日曜、ト市佛教婦人會がバス一臺をチャーターしてエッボニア・ホームを慰問。入寮者に贈物とご馳走で深く感謝されている。

求 ガーデナー數名、至急入用。電話シーエクチ一-一四一〇三(的場)

求 家庭働き、男女を問わず。子供二人あり。自室、バスルーム提供。ベイビュー・ヨーク地域。高給支拂う。自由にタイム・オフ。電話イーエム四-三六九六(トロント)

求 ガーデナー二、三名。電話エルイー三-六一九六(ト市、前原)

求 ガーデナー二名。至急 電話アールオー二-四四〇八(トロント、森次)

移轉 私一家は左記の所へ移りました。

岩田 高満
Takamitsu IWATA
205 Woodycrest Ave.
Toronto 6, Ont.
Phone 461-0651

故夫 **貞吉**(和歌山縣出身、六〇才)儀スキナ方面にて漁撈に就働中突然發病入院致しました節は大變なる御手數をかけ御世話様に預りました。且つ其上出發に際しましては親身も及ばぬ御盡力によりまして途中異狀も起らず無事出來ました事は一方ならぬ皆様方の御手厚い御配慮の賜でありました事を深く御禮申上ます。七月一日午後空港より直ちにマクント・ジョセフ病院に入院手術を受け極力加療に努めましたが病勢次第に悪化致し遂に再び立てず八月十五日午後九時永眠致しました事を謹んで御知の皆様に御知らせ申上ます。十八日午後七時半晩香坡佛敎會に於て生田開教使司式のもとに通夜を兼ね告別式を營みました節は御多用中御會葬下され其上過分の供花、香典、弔辭弔電等を頂き御芳志の程誠に有難う御座いました。遺骸は翌十九日マウント・プレザントにて火葬に付しました。一々參上御禮申上べきが本意で御座いますが何分にも取込中にて乍失禮紙上を借りて故人生前の御交誼と共に厚く御禮申上ます

[illegible] Alexander Street
Vancouver 4, B.C.

喪主 妻 坂本イト
親戚 一同
友人 一同

パーテーにはぜひ

内部のきれいな當酒家へ

☒結婚祝宴に、家族パーテー。座席二百餘十。
☒百人以下のパーテーには特別室を設けています。
☒持運び注文は十二時から午前三時まで。

―日系各位の御引立を御願申上ます―

(ゴールデン・ドラゴン)
金龍酒家

トロント市 西ダンダス街一三一エー
電話 イーエム 八-[illegible]

GOLDEN DRAGON CHOP SUEY
131-A Dundas St. West
Phone EM. 8-[illegible]

味! 味!

なんといっても天下一!!

さくら米 百斤、五〇斤、廿五斤

○一年中味の變らない米
○炊きやすい米
○一度食べたら滿足する米

ダンダスユニオン店

電話 [illegible]

DUNDAS-UNION STORE [illegible]
[illegible] Dundas St. West, Toronto

トロント共進會

▽御見物の際にはぜひともガベメ△
▽ント・ビルディングに立ち寄って△
▽日本品ブースをごらんください△

●フルコ印、オークリーフ印
ベイビュー印かんづめ類
●キッコーマン醬油　野田醬油株式會社
●味の素　味の素株式會社

―日本への送金はフルヤから―

古屋貿易會社

FURUYA TRADING CO. LTD.
351 SPADINA AVE. TORONTO 2B, ONT.
PHONE: WA. [illegible]

日本人の引揚げと移住(三)

(在カナダ臨時大使代理) 鈴木孝

中共からの日本人引揚

話は元へ戻るが、同じくアジア局第五課長時代に、日本にとっては歴史的な中共からの日本人の引揚げが始まった。海外からの邦人引揚げが第五課長の所管であることは前に記したが、課長就任當時は韓国からの比較的小人数の引揚げがあつただけで、終戦時の引揚げを除いて中共からいつ大量の引揚げが行われるのかは日本政府としても全く見當がつかなかつた。それがその年の十二月一日、突然中共政府は日本人の引揚げを許す旨のラジオ放送を行い、引揚げの具体的取極めをするため北京に日本人代表を派遣せよと言つてきた。終戦と共に満洲および北支に抑留され、中共のいわば"捕虜"ともいうべき状態に置かれた数十万の同胞がいよいよ帰つてくることになると、日本政府としては事を慎重に、しかし敏速果敢に運ばねばならない。當面の課長として私の責任は文字通り重大となつた。

中共政府は日本人代表を北京に派遣せよと言つて来たので、外務省は日本赤十字に依頼して代表を派遣する事に決めたところ、"日中友好協會"と"日本平和連絡會"という赤い思想の持主を幹部にしている二つの團体が私のところに押しかけて來て北京へ代表を出すから旅券を出せと強請してきた。これらの二つの團体は秘密に中共側と連絡していた様子で、その後中共政府からこれら二團体の代表が北京に来ることを認めると言つて來た。

ここで外務省の中で、中共は邦人引揚げという人道問題を利用して日本赤化の足がかりを作ろうとしているのだから、これらの二團体からの代表派遣は断わるべきだという強硬論が出てきたが、私は何十万という留守家族が父母や兄弟姉妹やその他の身内の者の引揚げを一日千秋の思いで待つていることを考え、この問題でそうやすやす日本赤化の端緒が開かれるとは思えず(そういうもろい国ならそれ迄だと思つた)、この際は人道的見地に徹底して、すべての困難にたえて引揚げの貫徹をはかるべきだと信じ、時の岡崎外相に進言し、隠忍自重、目をつむつて事を静かに運ぶこととし北京側が指定してきた日本人にはすべて旅券を出すことにした。私としては、この問題で國内に争いを起すことは、中共側のテストにまんまと乗ることだとも考えていたのである。かくて日本政府は三菱の大型船をチャーターして引揚げを開始し、その後三年間で、引揚げを希望する中共抑留の日本人はほとんど全部が引揚げたわけである。

中共はなぜ日本人同胞を終戦後十年近くも抑留したのであろうか。それは、これらの日本人を中共の建設に利用したからである。このことは、引揚げが開始されてから帰還者の口からもはつきり分つた。即ち、終戦時に帰還せしめられた日本人の大部分は技術を持たない者であつたが、これらの帰還者はそのほとんど全部が技術を身につけている人達であつて、満洲ないし北支に日本人が建設維持していた重工業、化學工業の工場の要員であつた人々である。

中共は満洲北支を占據するや、これら"日本帝国"の残した工業設備を建設に活用するため、これらの技術者を必要としたのである。そしてこれらの人々の引揚げを認めるに至つたときは中共としてこれらの工業施設維持のため独自の中共人要員を養成するに至つており、更にソ連の援助によりソ連の新たな工業施設が作られ多数のソ連人技術者が入つて來ており、これら日本人技術者の存在をもはや必要としなくなつたということである。したがつて、中共政府が終戦後何年もたつてから恩着せがましく日本人の帰還を声明して、あたかも中共は人道的であるかの如く装つたことは、笑止の沙汰と言つてよい。人道の名において最も非人道的な行動をする、これが共産主義者の實体というものであろう。中共引揚げ問題は、私として終生忘れ得ぬ經驗である。

ニュー・パーティー創立大會(六)

佐藤信次

黨名と黨首決定

大會第四日目は午前十時開會。規則委員會の報告に始まる。再考に付された諸案を修正發表。その中の黨名稱については"ニュー・デモクラチック・パーティー" "ソーシアル・デモクラチック・パーティー" "カナデアン・デモクラチック・パーティー"の三つの名稱を記載した投票用紙を配布、これに各自好みの順序を配して投票する事になる。

午後は政綱委員會報告と其の討議。午後二時四十五分に名稱投票の結果が報告されたが、新民主黨(七八四)、新黨(七四三)で、新民主黨と呼ぶことに決定された。

午後八時再開、黨首選擧の結果發表の夜である。會場は三千餘の人の波。有名な米国の民謡歌手グレーザー氏(国際ゴム組合員)の音頭とりで大會歌の合唱。この中を昨日のデモンストレーション(舊政黨の葬儀行列)が行進する。八時半選擧結果發表。

ダグラス氏(一三九一)

アーギュー氏(三八〇)

ダグラス氏歓呼の嵐の中を肩車で運ばれてプラットホームに登上。アーギュー氏が新黨首を紹介して、

"この情景は万場一致ダグラス氏支持を物語るものであり、多年共に手を取合つて政戦の野を馳驅したこの戦友と今後も永く同じ態度ですすむ"と誓つて演壇をダグラス氏にゆづる。

ダグラス氏の演説はテレビの電波にのつて全國に放送されたからはぶくが、定評ある彼の演説の魅力は完全に大會を風びした。今春ディーフェンベーカー首相の言つた"次の選擧戦の主題は社會主義對個人經營主義である"を指摘して、私は諸君とこの黨を代表してこの挑戦に應ずるものである、と断言するや万雷の拍手は一分間餘りつづいた。

誰かが豫め用意しておいたダグラス氏讃歌が配られこの合唱とバンドの奏楽、熱狂の嵐の中に九時半散會

◇

第五日最終日の會議は午前十時開會。黨の對外政策、ネートーの問題が再び討議にかけられるや五十餘名の代表が發言を求めて、さながらマイク争奪戦。議長は發言を十名に制限した。

私はこの問題を新民主黨分裂の危機を包んだ爆弾とみる。孤立主義の危險と集團主義の危險。何れも強い信念と決断の熱戦で、大會の帰趨の豫断が出來なくなつた。

黨主ダグラス氏はこの危機を所感して發言、孤立主義の冒險を説き、ネートー内に止まつてこれを軍事同盟から文化的、經濟的同盟に改革して共存共榮を計るべきを力説した。コールドウェル氏の強い支持を得て大會の空氣を變え、未發の爆弾に終らせた。

人事消息

■出生

▲トロントの森永リチャード氏夫人(舊姓村田)は八月十四日セント・マイコル病院で女兒を出産、ジョディ・イレーンと命名した。

■結婚

▲トロントの堀内芳太郎氏夫妻長女明美さんと鵜月高市氏夫妻長男ロバート氏は七月二十九日日系合同教會に於て清水牧師司式にて結婚式を挙げ、ピックフェア・レストランで披露した。

■死亡

▲晩市の坂本貞吉氏([illegible]山県出身、六〇)は[illegible]河で釣魚中負傷し、[illegible]マウント・プレザント[illegible]八月十五日死去、十七日[illegible]教會で告別式を執行、マウント・プレザント墓地で[illegible]した。

▲晩市の[illegible](八〇)は八月十九日[illegible]市立病院で死去、二十[illegible]教會告別式を全[illegible]葬式で行なつた。

日本映畫會

九月八日(金)午後八時から西セント・カテリンス街八四のコメディーカナデアン劇場に於て日本映画"路傍の石"を上映致しますから、皆様お誘い合せて御参加下さるよう御案内申上ます。

モントリオール
日本國總領事館

カナダ・アメリカ共同

秋の日本観光團

弊社今回左の三観光團を在米旅行社と提携、共同募集することになりました。特に桑港日米時事池添編集長、北米毎日清水編集長を團長とする観光團は[illegible]日本の銀行、製造業者等による特別歓迎會が多数用意されており"新聞記者の目を通して見る日本観光"として大いに期待されています。日程も北海道を含み、ゆつくりしたデラックス版です。

△廣島観光團ー十三日間。九月二十日ロスアンゼルス發。観光費一〇五五弗。

△米國、カナダ日系人"秋の日本"観光(十七日間)ー九月二十日晩香坡發。観光費一二三五弗。

△秋のミヤコ[illegible]観光團ー十二日間。九月二十[illegible]日バンクーバー發。観光費[illegible]五弗。

友人おさそいの上御参加下さいます様お願い申し上げます。

日系皆様各位

●観光團費にはバンクーバー・東京往復航空運賃を含みます。

●トロント・バンクーバー間の航空旅費は含みません。

フルヤ交通社

FURUYA TRAVEL SERVICE
365 SPADINA AVE. TORONTO
PHONE EM [illegible]

必らず効く砂濾器を

ー是非ともお備え下さいー

ラジウム包含砂濾器を御使用になれば きっと二週間[illegible] 大ていの病氣なら全治いたします。

●定價 無光百本付共 十二弗五十仙

●無光だけは百本入 三弗五十仙

カナダ一手特約人 花月 榮[illegible]

[illegible] Ave. Toronto [illegible]

發賣所 パシフィク・ウレーデング[illegible]

1558 Eglinton Ave. W. Toronto [illegible]

ビーシー代理店 北 岡 [illegible]

[illegible] W. Marine Drive, Vancouver, B.C.

ニューカナデアン

The New Canadian
479 Queen St. W.,
Toronto 2.B Ont.
Phone: EM. 6-5023

毎週水・土二回發行
購讀料金 半年四弗(前拂) 一年七弗
カナダ・トロント市
ニューカナデアン

日本品の制限に關税引上げ報復

カナダのパルプや紙に對して

【オタワ發】日本品に對するカナダ首局のクオーター制に報復的な出方を日本側がとることになり、カナダ輸出業者にショックを與えている。日本のパルプおよび紙生産者は外国から輸入するパルプおよび紙に對し、關税一〇%ないし一五%を課すよう政府に強く要求している。現在、これに對しては五%しか關税がかけられていないのに對し、カナダは二二・五%も課している。カナダは世界最大の製紙輸出国で、一九六〇年度には日本に三百万弗価格も輸出した。もし日本が關税を引きあげることになるとカナダ業者はその結果は明らかであるとして成り行きを注目している。

カナダ首相 今秋訪日豫定

【オタワ發】池田首相一行がオタワを正式訪問したさい、ディフェンベーカー首相に訪日招請を行ったが、好機を得て訪日することを約したデ首相は、おそらく十月末ごろ、日本を初訪問する豫定であると消息筋は傳えている。

本年外交進路 青書で指摘

【東京時事通信】小坂外相は先週末、『本の外交の近況』と題する外交青書を發表した。同青書は新国際情勢に對する日本外交の立場として、

(一)、自由諸國との協力はこんご政治、經濟、文化のあらゆる面で維持發展させる必要がある

(二)、共産ケン諸國には相互の立場尊重、内政不干渉の基本原則を前提として友好關係を増進する。

(三)、國連の活動に積極的な貢献を行い、國連の機能と權威を高めるよう努力する必要があるなどの諸點を指摘している。

ベルリン問題のため カナダ青年を殺すな

◇國連機關の重要地位についたことがあり、外交官でもあったヒュー・キンレーサイド博士は先週末、晩市での記者インタビューにおいて『ベルリン問題で自由國群が面目を保つために、カナダの青年を一人だって殺すことには真っ平反對である』と語った。

◇キンレーサイド博士は『米国のジョンソン副大統領はベルリン問題を人命、運命そして神聖な名誉にかかわることだと思っているが、カナダ政府は、一人だってカナダの青年をそのために殺すつもりは毛頭ないことを、いまハッキリと宣言すべきである』といっている。

◇西獨國はドイツの二分を永久的に承認し、ソ連もドイツ統一には反對であるのだから、ソ連と妥協すればベルリン問題もそうむつかしいことではない。それをむつかしいようにしているのが西獨國で、いずれ遅かれ早かれ、ベルリンは放棄しなければならないことを承知すべきであると同博士は述べている。

カナダのスポーツ振興 オタワ政府が年五百万弗出す

國内および國際競技參加におけるカナダのアマチュアスポーツは民間はもとより政府筋からの直接的援助や奨勵がないため、他國に比べて、それぞれのスポーツ水準はきわめて低く、アマチュア・スポーツ團体は過去數年にわたり、オタワ政府に財政的援助と激勵を求めていたところ、先週末、トロントを訪れたディフェンベーカー首相は『オタワ政府は議會の承認を得たうえで、カナダのアマチュアスポーツ振興のため、年々五百万弗の補助金を出すつもりだ』と發表、スポーツ界に『適切な血液注射』として迎えられている。スポーツ界では東京五輪大會にはその恩典の結果は出ないだろうが、一九六八年の大會には見事な成績を示すことになろうといっている。

カナダ家畜買う

日本からカナダ家畜を購入するため來加した三名使節團は今週ト市共進會場家畜部を訪れて深い印象をうけ、早速優秀家畜を購入したが『こんな立派なフェアがあることは知らなかった』といっている。

日米條約日本は嚴守!

【東京發】池田首相はフルシチョフ親書に對する返書を二十五日、山田駐ソ大使に送ったが、その内容が二十八日に發表された。それによると日本はあくまで日米安保條約を尊重し、ソ連が要求する同條約の破棄は一顧もしないことをソ連にハッキリいい渡したものである。池田返書中には『日米條約は國連憲章にもとづき日本の安全と自己防衛のためのものであって、隣接國を脅かす性質のものでは絶對になく、貴國(ソ連)がいうように、そのために日ソ両國の親善増進を妨げるものではない』ということを強調した。

東端州の山火事 依然おとろえず

【セント・ジョンズ】ニューファンランドはレコード破りのヒデリのため山火事は猛烈をきわめ、各地の住民はほとんど着のみ着のまま避難というほど火勢は物すごいスピードで増大しているので、オタワ政府は一千名の軍隊を同州に向けて出動させ、消火にあたらせている。焼失森林は百万エーカーで、損害見積りは數百万弗にのぼっている。

鮭漁況 善悪交々

【晩市發】ビーシー州沿岸のサケ漁況によると、北部海域におけるサカイとピンク漁獲高は一九五七年度の倍額で良好成績。ところがフレザー河とその近海におけるピンクの獲れ高はほとんどゼロに等しく、ギルネット漁船はやっとガス代を稼ぐといった不振ぶりである。

日本小説のホンヤク好評

川端康成の二つの小説が英語とフランス語にホンヤクされて出版、たいへんな人氣を博している。川端氏の『千羽鶴』と『雪国』は共にニューヨークから出版され、とくに『雪国』はポケット・サイズで出されており、ユネスコの國際ペン・クラブ推せんのブックになっている。

牛場氏が大使に

九月中旬ごろ發令オタワへ

【東京支社發】萩原大使の轉任にともなう後任カナダ大使の人選が外務省首脳部ですすめられていたが、本社の東京支社が各方面から總合した情報によると後任大使は牛場信彦氏(五二)に決定のもようである。牛場氏は外務省經濟局長を去る八月初めに後進の關氏と交代、現在は外務省審議官となっているが、それは海外轉出への段階にあるのに等しい。また牛場氏は通産省および外務省の經濟通であり、各重要なる諸外國との會合には常に日本政府代表として出席してきた人である。本社東京支社では牛場氏のアグレマンはすでにカナダ政府に出されており、その承認によって九月中旬ごろには發令があるものとみている。

牛場氏略歴=一九〇九年兵庫縣で生まる。昭和七年(一九三二年)東大法科卒。同年外交官試驗に合格、外務書記生または事務官としてドイツ、イギリスなどに駐在、一九五一年通商局長をつとめたのちビルマ大使館參事官、一九五七年にまたもや通商局長、一九五九年ガット會議の日本代表。(遠藤前トロント領事夫人の實兄にあたる)

牛場氏と決定 九月末に着任

【オタワ發】萩原大使の後任には牛場信彦氏が選ばれ、八月二十五日カナダ政府からアグレマン(承認)を得た。新大使は九月末か十月初めにはオタワに着任することになっている。

中共訪問客もてなし 國連加盟運動を促進

【香港發】國連總會が目前に迫りつつあるとき、中共は宿望である國連議席獲得と台灣代表追い出しの國際的運動を強く展開している。北京においては次々と來訪するアジア、アフリカおよび南米諸國からの使節團を丁重にもてなしている。

◇國連總會において中共國連加盟案にバランス的勢力となっているこれらの國々の使節團を味方に入れようとの明らかなる努力である。そして中共は『中國人六億五千万を代表する政府は中共だけで、台灣をふくめて〝二つの中共〟などというのは絶對にあり得ない』ことを、これらの訪問者に對して說得している。

△去る土曜夜、ト市内ユダヤ人墓地近くにカーをパークして語り合っていたアベックに近よって、乗っていた青年(二五)をハンマーでなぐりつけて人事不省とし、座っていた娘(一八)を車外に連れ出して墓地内で暴行した男があった。意識を回復した青年がパトロールカーをみつけて事情を話したので十數名の警官が墓地をさがした結果、二十二才の青年を犯人容疑者としてつかまえた。

△ト市共進會場のオ州政府建物内では非常に有益な『アトム』に関する映畫を上映している。判りやすくアトムの威力を說いた映畫で一度は見ておくとよい。またノダスコープという[illegible]ドイツから特派された人[illegible]を電気仕掛けで[illegible]のも見ておくべきである。

Big Tennis Weekend

TORONTO.—Two new challengers for the men's singles championship will meet on Labor Day due to the defeat of three former champions in recently held matches. Aki Koyanagi defeated ex-champ Eddie Tsujimoto in the quarter finals and then outlasted defending champ Tom Iwasaki in the semi-finals to advance into the finals. Both matches were tough, hard-fought three setters.

In the lower bracket, Stan Nishimura had a titanic struggle with another ex-champ Mickey Matsubayashi in the quarter finals with the strong legs of the former prevailing, in another three setter. He then rode roughshod over Don Yokata to advance into the semi-finals.

In the ladies singles, last year's champion Sue Iwasaki has temporarily vacated the scene due to injuries and so there will be a new champion declared. The finalists are Chic Yanagisawa who held the title a few years ago and up and coming June Nobuoka. Their victims in the semi-finals were the Baniel sisters, Louise and Marie.

In the men's doubles only two teams have advanced into the semi-finals. Fuzzy Fujiwara and Soc Shintani are one team, having ousted the only out-of-town entry of George Yanagisawa and Art Suzuki of Hamilton. Stan Nishimura and Vic Lum is the other team having ousted Don Yokata and Toru Idenouye.

All the ladies doubles are in the semi-final stage. June Nobuoka and Amy Iwasaki will meet Louise Baniel and Evie Popenuik. Sue Iwasaki and Marie Baniel will meet Chic Yanagisawa and Mich Isozaki.

All the matches in the "D" class men's singles were closely matched. Lefty Susaki will meet newcomer Alf Iwasaki and Bill Jamieson will meet Pete Nagatsu.

In the "B" class ladies singles Frances Koyanagi will meet Ruth Carrier in the finals.

In the "B" class men's doubles Alf Iwasaki and Gord Takanaka will meet Bruno Kuhlman and Frank Matsui. Ken Kameoka and Ken Ianda will meet Herb Hill and Bill Jamieson.

"C" class events in the men's and ladies' have been revived for the first time in two years, which is a good sign that there are many beginners.

Eighteen players will invade Toronto during the Labor Day weekend from Cleveland headed by veteran netters Mitch and Eva Hashiguchi. On Sat. afternoon at Earlscourt, the doubles will be played starting at 2 p.m. On Sunday all singles and doubles matches will be payed at Trinity Park (Queen St. West of Bathurst) starting at 9 a.m.

At the conclusion of the matches on Sunday a welcome banquet and dance will be held at the China House, 925 Eglinton Ave. West, starting at 7:00 p.m.

Matt Matsui

For Complete Real Estate Service
In Metro Toronto
TOSH IWAI
Member of Real Estate Board Photo Co-op.
1573-A DANFORTH AVE., TORONTO
BUSINESS PHONE — HO. 9-0551
RESIDENCE PHONE — OX. 4-9872

YAMASA SHOYU
Magill Export Import Ltd.
Box 2003
(2909 Grandview Hwy.)
Vancouver, B.C.

CONTINENTAL FAMILY CO-OP
JAPANESE AND OCCIDENTAL FOODS
fresh meat and fish
order Thurs. and Fri.,
FREE PARKING AT REAR OF STORE
460 DUNDAS STREET WEST, TORONTO
Phone EM. 6-5500 • EM. 6-5711
• • • FREE DELIVERY EVERYDAY • • •

HOME BAKED - THE BEST
• Pies, Cakes, Pastries, Cookies etc.
• Mochi-Kashi, Senbei
BAKE SHOP
460 Dundas St. W., Toronto
(Next door to the Continental Co-op)
Phone EM. 6-3691

dates and doings

HOCKEY PLAYERS WANTED FOR NEW LOOP

TORONTO. — Attention all hockey players! A new Nisei Hockey League is to be formed at the new George Bell Arena from 5:00 to 7:00 p.m. on Sundays starting Oct. 1st. A four team league with two games each Sunday evening is planned. All interested players are asked to call Alan Masakawa at PL. 5-6687 or Rick Matsumoto at HO. 5-4501.

• • •

REC SOCRATIC BOWLERS START NEW SEASON

TORONTO. — Rec Socratic bowling will resume Sept. 17 at 3:30 p.m. Anyone wishing to join please contact one of the following: Amy Tani—HO. 5-4915, Cathy Adachi—CL. 5-3358, Roy Chiba—RO. 1-2279, Kim Yamada—HO. 3-2081.

Kim Yamada

• • •

SCHOLARSHIPS FOR J.C.s ENTERING UBC

VANCOUVER.—The B.C. Centennial Scholarship Fund will award a $100.00 scholarship to a student entering the University of British Columbia for the first time this year. The only condition attached is that the student must be a Japanese Canadian residing in the Province of British Columbia. Interested persons are requested to contact Dean Walter Gage of the University of British Columbia for further information.

• • •

FRI. NITE MIXED 10-PIN LEAGUE STARTS

TORONTO. — Attention 10-pin bowlers! The Friday Night Mixed 10-Pin League will start the 1961-62 season on Sept. 8th. For the first night only, bowlers are asked to please arrive early around 8:30. The league will again operate at Olympia Edwards.

The new committee was chosen at a meeting on July 28th, they are:

Pres.—Herb Morita; Vice-Pres.—Mickey Cinicola; Treas.—Yukie Ode; Sec.—Mary Ebata.

Mary Ebata, Sec.

The N.C. apologizes for an error in this notice last week when the heading read "Bowlers Wanted." The league is filled and this notice is for members only.

• • •

TYBS TO CELEBRATE 15TH ANNIVERSARY

TORONTO.—The following report was published in 1946:

"Over fifty Nisei, equally represented by men and women gathered at 245 College St. on Sept. 8, for the first English service and meeting sponsored by the Toronto Buddhist Temple.

"Rev. T. Tsuji, who spoke at the gathering, explained the difficulties which the Church has had to face since the evacuation and asked for the whole-hearted cooperation of the young people to realize a vast and complete reorganization of the church and its activities. "To see this task through to a successful end is a responsibility that rests upon your shoulders and mine," he said.

Under the leadership of Rev. Takahashi Tsuji from 1946 to 1958, and Reverend Newton Ishiura from 1958 to the present, the Society's major accomplishments have been:

(1) a major contribution to the construction of the fine, new church.

(2) developing and conducting Sunday School lessons in English.

(3) developing and conducting Buddhist services that are suited to Canadian born Buddhists.

(4) publication of various service books, pamphlets, books, and periodicals.

(5) conducting numerous sports, social and related activities.

(6) taking part in seminars and conferences to further the study and practice of Buddhism in Canada.

To celebrate more than 15 years of effort and accomplishment, the Society will hold a 15th Anniversary Dance on Oct. 6, at the Chiropractor Association Hall, 252 Bloor St. West. Music will be suplied by a band and a buffet dinner will be served.

All former members, present members and friends, will be invited to a grand reunion of the Society.

Roy Sato

• • •

Second Annual Judo Tournament At CNE

By LIZ PEARCE

TORONTO.—The Canadian National Exhibition, largest annual exhibition in the world will be presenting it's second annual Judo Tournament. In co-operation with the officials of the Canadian Kodo-Kan Black Belt Association and the Ontario Black Belt Association. This annual tournament will be held on Sept. 2nd at 7:00 p.m. in the main Coliseum of the Exhibition grounds.

Competition will be open for black belt, non-black belt and junior competitors of the CKBBA and the Judo Federation of the United States. In the Black Belt competition, Hank Janssen, third degree Black Belt and 1961 runner-up in the Canadian Championships and 1960 title holder of the CNE Black Belt championships will be defending his laurels this year. Also expected to compete in the Black Belt division are Dave Jinks, second degree and second runner up in 1960 from Cochrane, Ont. and Fred Matt Pan American and two time Canadian Champion, Don McClellan and Paul Scheich, both shodan.

A few young Black Belt champions are also expected to arrive from Western Canada, Quebec and Northeastern United States.

1384½ Queen W.
Toronto — LE. 2-[illegible]

OFFICE [illegible]
RESIDENCE [illegible]
A. E. McKague, Q.C.
BARRISTER, SOLICITOR
NOTARY PUBLIC
[illegible]

CLASSIFIED

Female Help Wanted

PATTERN MAKER, experienced for popularly priced junior dress company. Apply Lady Linda Press Co. 119 Spadina Ave. Phone EM. 8-5244 (Toronto).

A HOSTESS for Chinese restaurant. Apply China House. Phone RU. 1-9123 ask for Alex after 11 a.m. (Toronto)

GIRL for general housework. Live in. Good wages. Phone [illegible] (Toronto)

HOUSEKEEPER required for home with three children. Must be experienced [illegible] as mother works. Bilingual person preferred. Own apartment [illegible]. Apply Dr. [illegible], [illegible] Victoria Ave. Chatham, Ontario (Transportation expenses reimbursed).

Male Help Wanted

WINDOW-SASH maker. Phone AV 5-3481 (Concord, Ont.)

Rooms to Let

TWO UNFURNISHED ROOMS and kitchen for rent. Near Gerrard and Greenwood. Call 466-8913 (Toronto)

ATTRACTIVE three room flat with stove. Woodbine and Danforth, parking facilities. $70 per month. Phone after 6:30 P.M. OX. 9-9106 (Toronto)

Home for Rent

NEWLY DECORATED six room house facilities for two kitchens. East end. Reasonable. Phone HO. 3-9264 (Toronto)

ANNOUNCEMENT
During the CNE, The Nikko Garden will be open for business every day including Monday which has been closed before. We especially welcome tourists and out-of-town Japanese Canadians.
NIKKO GARDENS
460 Dundas Street West,
(Just east of Spadina)
Toronto, Ontario.

PATRONIZE
OUR ADVERTISERS

FISHING TACKLE
Live Bait — Rod and Reel
Repairs
OSCAR'S
1500 Dundas (at Dufferin)—LE. 2-4267

Broadway Florists
'Flowers For Every Occasion'
Delivered locally
Telegraphed out-of-town
Winnie H. Taguchi
691 West Broadway
Vancouver 9, B.C.
Bus. Phone TR. 6-3848
Home Phone FA. 5-9046

SADAO NIKAIDO
for fine photographs
TORONTO
71 TANSLEY AVE.
SCARBORO, ONT.
Phone AM. 5-8446.

See SUS NAGAI
[illegible] Parliament Street
TORONTO
Phone WA. [illegible]

Book Review

By PETE LOUDON Van. Sun

Despite its title, Zero, by Masatake Okumiya and Jiro Horikoshi is more than the story of an exceptional aircraft. It's the Pacific war through the eyes of a former enemy.

The writers are an air war veteran, Okumiya, now a high official in the new Japanese air force, and an internationally-renowned aeronautical engineer, Horikoshi.

Though some of our former enemies in Europe have typed yarns with whitewash ribbons, these two don't try to excuse Japan's war guilt.

"We, the Japanese must never forget that it was criminal (to heed the military clique), that because of the political blindness we pushed millions . . . into misery and suffering, and finally . . . hurled Japan into her present economic abyss."

* * *

THE ONE EXCEPTION to the admission of guilt: they object to charges of "sneak attack" on Pearl Harbor.

An ultimatum was despatched to Washington but there were delays in its translation at the Japanese embassy. When it finally was delivered, the Pearl Harbor attack was underway.

Whether or not the reader accepts this, the book doesn't quibble with history in claiming victories or admitting humiliating defeat.

* * *

MOST OF THE VICTORIES were associated with the Zero fighter—which came from the drawing board of Horikoshi.

Its superiority (in a block of 22 attacks, 153 zeros destroyed 101 enemy planes without a single loss) lasted until one fell intact into U.S. hands in the Aleutians.

But the war was lost when far-flung victories stretched supply lines too thin for Japan's home front to maintain. On one occasion, 18 bombers were lost simply because they could not refuel in time.

* * *

ON THE OTHER HAND, the authors reveal the surprise of the Japanese military at tactical blunders of their foes.

It was incredible, they said, that after the lesson of Pearl Harbor, the British capital ships Repulse and Prince of Wales should be without air protection, and thus easily sunk.

The reader who suffers through the statistics, be he armchair admiral or just the entertainment seeker, will find reward in the eye-witness accounts of the various battles.

Watch for some digest mag to pick up the thrilling story of how Japan's prime ace, Saburo Sakai, brings home his Zero, despite two bullets in his brain! (He returns to fight despite loss of an eye and chalks up 64 kills.)

Drop-the-bomb-now boys should take in the chapter on the aftermath of the Hiroshima nuclear blast, (where incidentally at least one white prisoner was fried without knowing he was really winning).

Those who are ready to fight again will also do well to read of the eight transports and eight destroyers attacked by 137 U.S. planes which left 3,000 floating corpses.

Western Tourists Turning To Japan

TOKYO. — More and more American tourists are turning their backs on Europe and winging their way to Japan and the Pacific area, Stan Delaplane, travel correspondent for the San Francisco Chronicle said at a news conference here recently.

Delaplane, currently in Japan to collect material on travel in the Orient, attributed the increase to tourists, jaded by Europe and Latin America, who are looking for something different and hope to find it in the Far East.

He noted that passport applications for the Pacific area increased 68 per cent in the second quarter of this year over the corresponding period for 1960.

Approximately 300,000 tourists were expected in Japan this year, Delaplane said.

He claimed that passport applications for Europe have declined 20 per cent this year and that Latin America dropped 10 per cent.

During his three week stay, Delaplane will seek to convince Japanese tourist officials to widen the narrow field of travel in Japan by abandoning set itineries and loosening visa requirements.

China Aids Ghana

TOKYO.—Radio Peking said last week Red China has agreed to lend $19.7 million to Ghana without interest to help develop the African nation's economy.

HUGE MOOSE

The Alaska or Kenai moose, largest of the species, may weigh from 1,000 to 1,8000 pounds.

THE NEW CANADIAN

Published on Wednesday and Saturday of each week as a medium of expression and news outlet among those of Japanese origin in Canada

T. UMEZUKI, Publisher

RICK MATSUMOTO — English Editor

KEN MORI — Japanese Section Editor & Advertising

EM. 6-5005 479 QUEEN ST. W., TORONTO 2-B, ONTARIO

Authorized as second class mail, Post Office Department, Ottawa.

Ethnic Press To Honor Diefenbakers

TORONTO.—An organization meeting of a previsional committee of Toronto's ethnic groups, of which The New Canadian is a member, met on Thursday, July 27 at 8 p.m. at 140 Bathurst St. The chairman of the meeting was Arthur Maloney, Q.C., M.P. for Toronto Parkdale. It was agreed by those present that it had long been the desire of Toronto's ethnic groups to stage a reception and concert in honor of and as a tribute to the Right Honourable John G. Diefenbaker, Prime Minister of Canada, and Mrs. Diefenbaker.

A decision was made to hold the affair on Sat., Oct. 21st at Massey Hall and Prime Minister Diefenbaker and Mrs. Diefenbaker have indicated that they are very much looking forward to attending and are grateful to the ethnic groups of Metropolitan Toronto for singling them out in this special way for this unique honor.

Mr. John Collingwood Reade, well known radio commentator and a popular figure among Toronto's ethnic groups, was present at the meeting and agreed to act as co-ordinator of the entertainment to be provided on the evening of the reception.

Representatives of more than twenty-one of Toronto's ethnic groups attended the organization meeting and drafted plans as to the program for the big event of Oct. 21st and for the procedure best to be followed to acquaint the largest number of the people with the plan to hold the Diefenbaker reception.

Lucien C. Kurata
BARRISTER and SOLICITOR
NOTARY PUBLIC
[?] RICHMOND ST WEST
Suite 513 Temple Building
TORONTO
EM. 6-3323 — Res. RO. 7-3437

It is a good policy to have the RIGHT POLICY
Consult
WALES and DUNCAN INSURANCE AGENTS
[?] Yonge Street, Toronto
Phone WA. 1-8171

Victory Theatre
SPADINA AT DUNDAS
EM. 85006
Starting Friday, Sept. 1st
THE GEATEST GIRL SHOW IN TOWN
(BURLESQUE)
plus
an Unusual murder mystery
"Portrait of a Mobster"
Showtime:
1:30 p.m. —4:30 p.m.
7:30 p.m. — 10:30 p.m.
Gala Opening Speial:
Friday, 1 p.m.
FIRST 100 PATRONS FREE
On Sunday: everybody will get a free hotdog

Humberview Pharmacy
263 SCARLETT RD. TORONTO 9
ACCURATE — DISPENSING
PRESCRIPTIONS
RO. 6-6173 — RO. 6-6174
Victor Kitamura, B.Sc., Phm.

NEW ENROLLMENT FOR
TORONTO JAPANESE LANGUAGE SCHOOL
Registration for 7 years and over
SAT. SEPT. 2 — 10 a.m.—11 a.m.
At Region Hall — 22 College St.
Registration for special class 18 years and over
THURS. SEPT. 7 — 7 p.m.—8 p.m.
At Kotobuki Hall — 415 Spadina Ave.
THEREAFTER CONTACT TEACHERS OR MR. NAKAGAWA, RO. 7-7742

Learn
CHICK SEXING
For Security—Higher Income
$8.00—$15.00 an hour at Baby Chick Hatcheries
During the day and attend classes at night. Easy learning.
EARN WORK WRITE
Today for free brochure. Schools in Calif. and Penn.
American
Chick Sexing School
Home Office: 214 Line St. Lansdale, Pa.
S. John Kitta, General Manager

GIFTWARE from JAPAN

HAKATA DOLLS OF QUALITY. A LARGE ASSORTMENT OF STYLES AND SIZES TO CHOOSE FROM.

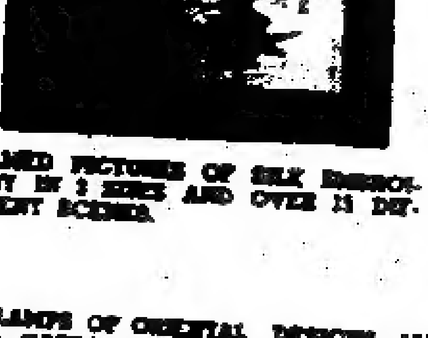

FRAMED PICTURES OF SILK EMBROIDERY IN 3 SIZES AND OVER 15 DIFFERENT SCENES.

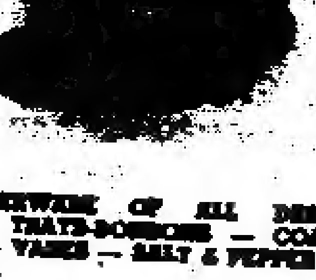

LACQUERWARE OF ALL DESCRIPTION. TRAYS-BONBONS — COASTER SETS — VASES — SALT & PEPPER SETS — ETC.

ALSO MANY OTHER EXCITING ITEMS JUST ARRIVED FROM JAPAN: LAMPS OF ORIENTAL DESIGNS—JAPANESE GREEN TEA AND DINNER SETS—BAMBOO HANDIWORKS—ORIENTAL JEWELLERY—CAST IRON LANTERNS AND GARDEN ORNAMENTS—SATSUMA AND ARITA PORCELAIN.

PARAMOUNT GIFT SHOP
日系人経営の進物専門店
TEL: HO. 3-7831
Store Open: 9 a.m. to 9 p.m.
733 DANFORTH AVE., TORONTO
(1 Block East of Pape Ave.)